



Comienzan servicios de tomografía en Hospital Escuela



Uno de los 2 nuevos Tomógrafos del HE.

Inician servicios de tomografía con el objetivo de brindar una mejor atención a los pacientes que requieren de esta tecnología de punta. Los dos tomógrafos están valorados en 12 millones de dólares y fueron adquiridos mediante un préstamo con el Banco Centroamericano de Integración Económica (BCIE).

El Dr. Roberto Esquivel, director general del hospital, manifestó que "los equipos están listos para dar esta atención al público. A diario mandamos a realizar estudios de imágenes a pacientes que mensualmente alcanzan cifras de 450 a 600, en su mayoría enfermos de tumores cerebrales, y otros que han tenido accidentes automovilísticos o con armas de fuego"

Esta herramienta científica ayuda a localizar el sitio del daño para realizar la operación y salvar vidas. Un estudio de imágenes cerebrales tiene un costo de cinco mil a ocho mil lempiras en una clínica privada, en el principal centro asistencial del país ya se están realizando sin costo alguno.

Farmacias del Hospital Escuela y materno infantil

El complejo hospitalario más grande del país cuenta con 8 farmacias que brindan un servicio único a nivel nacional, en ellas se recibe diariamente un promedio de cuatro mil recetas que suman un total de 130 mil medicamentos, todos ellos puestos al servicio de los enfermos.

Todo paciente que recibe atención médica en este centro asistencial tiene el derecho de reclamar su medicamento. Lo primero es sellar la receta médica en la ventanilla de caja, luego presentar la receta sellada en la ventanilla de farmacia y posteriormente recibir su medicamento.



Distribución de las Farmacias:

- FARMACIA DE CONSULTA EXTERNA (atención las 24 horas del día, los 365 días del año)
- FARMACIA DE CONSULTA EXTERNA Y HOSPITALIZACIÓN (atención de 7:00 a.m. a 3:00 p.m.)
- FARMACIA DE ONCOLOGÍA (atención de 7:00 a.m. a 3:00 p.m.)
- FARMACIA DE MEZCLAS ONCOLÓGICAS (atención de 7:00 a.m. a 3:00 p.m.)
- FARMACIA DE NUTRICIÓN PARENTERALES (atención de 7:00 a.m. a 3:00 p.m.)
- FARMACIA TRADICIONAL (atención de 7:00 a.m. a 3:00 p.m.)
- FARMACIA DOSIS UNITARIA (atención de 7:00 a.m. a 3:00 p.m.)
- FARMACIA DEL CAI (atención de 7:00 a.m. a 3:00 p.m.)

Estas Áreas Farmacéuticas funcionan bajo la conducción de la Dra. Yaneth Carbajal, jefa del departamento.

Un nuevo y mejor tratamiento para pacientes con VIH/SIDA

Según el Dr. Efraín Bu, jefe del Centro de Atención Integral (CAI) del Hospital Escuela, "la epidemia de VIH/SIDA se ha controlado en cuanto a estabilidad y rápido descenso se refiere". Enfatiza que al año solo se registran un aproximado de 750 casos, avances que son significativos para este centro asistencial ya que el número de casos desde 1987 fue de un poco más de 30 mil, cifra que representa un promedio de 1200 afectados.

El tratamiento de un paciente es bien controlado, con los retrovirales se pueden mejorar sus condiciones de vida y durar un largo tiempo. En el programa de VIH del CAI se le da prioridad a los medicamentos del paciente, se les suministra las dosis correspondientes y se denota el progreso inmediato reflejado en su calidad de vida. Cabe resaltar que en el 2012 se logró un 100% de abastecimiento.

A diario se registran un promedio de dos nuevos casos, agregó el galeno.



Inauguran Banco de leche

Autoridades del Hospital Escuela inauguraron un nuevo Banco de leche humana con el apoyo financiero del Fondo de las Naciones Unidas para la Infancia y gracias a la cooperación de la Organización Panamericana de la Salud (OPS). Este proyecto tuvo un costo aproximado de 430 mil lempiras e incluye la instalación, funcionamiento y equipamiento del área, la cual se encuentra ubicada en el cuarto piso de bloque Materno Infantil de este complejo hospitalario.

Además, contará con la supervisión de la Red Iberoamericana de bancos de leche, con sede en Brasil. "Esta alianza estratégica sirvió para que técnicos brasileños capacitaran al personal de nuestra Institución" expresó la Dra. Martha Alemán, jefa del Banco de leche.

Un banco de leche es un lugar especializado donde la leche humana donada por nobles mujeres se recibe, procesa, almacena y distribuye a otros niños que no pueden recibirla de sus propias madres. Igualmente, se proporciona el líquido vital materno a las madres que quieren amamantar a sus propios hijos.

El proceso es igual para cualquier donante, comienza con la recolección de leche, la cual es analizada, pasteurizada y congelada para garantizar su calidad y seguridad. Beneficia a niños con bajo peso al nacer, con malformaciones intestinales, patologías graves u otros que requieren de cirugías.



¿SABÍAS QUE?

Amamantar reduce el riesgo de cáncer de mamas y de ovarios, fracturas de caderas y osteoporosis después de la menopausia. Además inmuniza al bebé de futuras enfermedades como la diabetes, la obesidad y la hipertensión. Expresó la Dra. Ana Raquel Gómez, ginecóloga del Hospital Escuela.

La leche materna contiene cantidades exactas de azúcares, grasas y proteínas, las cuales son necesarias para que un infante crezca, se desarrolle sano, fuerte e inteligente. Los bebés amamantados tienen mediciones de coeficiente intelectual más altos durante su periodo de infancia. Concluyó la doctora.



SALUD EDUCATIVA:

Hablando sobre la Neuritis Óptica.

Según el Dr. Carlos Maldonado, jefe del departamento de oftalmología del Hospital Escuela "la Neuritis Óptica es una inflamación aguda del nervio óptico, suele ser la más común de las lesiones que pueden afectar a este nervio.

Invariablemente se desconoce su origen, pero se sabe que puede ser ocasionada por otras enfermedades tales como la esclerosis múltiple. Esta enfermedad provoca una pérdida de mielina, la cual afecta también al nervio óptico.

Entre los síntomas más frecuentes están la pérdida de la visión aguda, pérdida de la visión en ambos ojos, aparición de manchas y puntos ciegos en el campo visual. Además puede haber alteración en la percepción de los brillos y la profundidad; de cada diez pacientes que se evalúan dos están afectados, por lo cual se recomienda ir inmediatamente a un médico que le brinde un tratamiento.

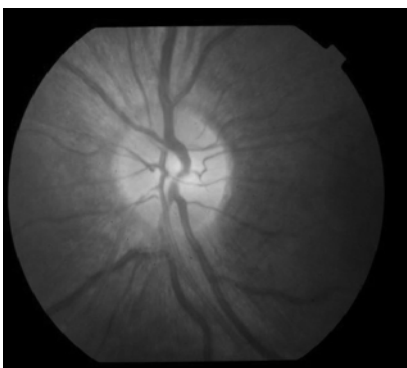

Oncae capacita a empleados del Hospital Escuela

La Oficina Nacional de Compras y Adquisiciones del Estado (ONCAE) Capacita a empleados de este centro asistencial como parte del proceso de transformación del hospital universitario.

Albert Averi, jefe del departamento administrativo de compras del hospital, manifestó que "el propósito de esta capacitación es formar al personal que participa en los procesos de adjudicación y licitación, tanto en compras menores como mayores y así mismo entrar al año 2014 con todos los requisitos y normativas de compras".

Por su parte, el Dr. Roberto Esquivel, director de este complejo hospitalario, expresó que la adquisición de compras será un proceso transparente y agilizado.



Resuelta la problemática de préstamos con INJUPEMP

El Director Financiero del Hospital Escuela, Miguel Carías, aclara que "la problemática originada por la ausencia de la transferencia de fondos de la Secretaría de Finanzas, correspondiente al mes de noviembre de 2012, ya fue solventada a través de una negociación con la junta directiva de INJUPEMP".

Los servidores públicos del Hospital Escuela ya tienen crédito. "Ya no hay inconvenientes al realizar gestiones con INJUPEMP, tales como préstamos hipotecarios o personales, lo que conllevó a apresurar el desembolso de la Secretaría de Finanzas y realizar el pago de la deuda".

"Se había llegado a un acuerdo con la junta directiva de la institución, éste era la rehabilitación de los créditos, los cuales no fueron necesarios ya que la Secretaría de Finanzas realizó un pago al INJUPEMP de más de 13 millones de lempiras" concluyó el funcionario.

